1869

Информационен бюлетин. Централна библиотека на БАН

Брой 4 (103), година XI ISSN 1312-9899 София, април 2017 г.

Съдържание

Новини 2

Библиографският вектор на хуманитарната цивилизация. Интердисциплинарната вторично-документална библиосфера на човечеството – Ст. Денчев 5

Годишнини на членове на БАН (1869–2017) – Ст. Хрусанова 12

Книга от Академичното издателство „Проф. Марин Дринов“, постъпила във фонда на Централната библиотека на БАН – М. Лишкова 17

Нови постъпления във фонда на Централната библиотека на БАН – М. Лишкова 19

Редакционна колегия: Главен редактор: Стефка Хрусанова (hrusanova.st@cl.bas.bg), доц. д-р Никола Казански (refer2@cl.bas.bg), Мария Ефремова (efremova.m@cl.bas.bg), Милкана Лишкова (milkana@cl.bas.bg), Емилия Волева (evoleva@abv.bg)
Снимки: Емилия Волева (evoleva@abv.bg)
Компютърна обработка на изображения и текст: Мария Ефремова (efremova.m@cl.bas.bg)

Приемат се статии за печат във формат word, с основен текст на шрифт Times New Roman 12, след окончателна авторска корекция. Илюстрациите да се изпращат във формат jpg, отделно от текста.

Адрес за кореспонденция
гр. София 1040
ул. “15-ти ноември” №1
тел: 979 53 79, 979 52 54
http://www.cl.bas.bg
E-mail: hrusanova.st@cl.bas.bg

НОВИНИ

На 7 април 2017 г. Централната библиотека на БАН откри експозиция на книги на Мерсия Макдермот, английска историчка, публицистка, българистка и писателка, чуждестранен член на БАН, по случай нейната 90-годишнина.

На 18 април 2017 г. Централната библиотека на БАН откри изложба на книги по случай 110-годишнината на академик Иван Дуйчев, историк-медиевист и византолог.

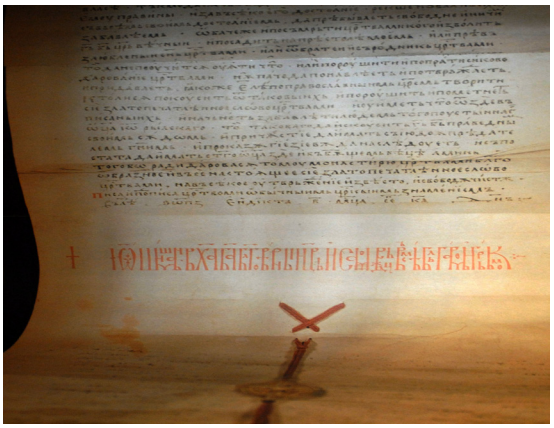

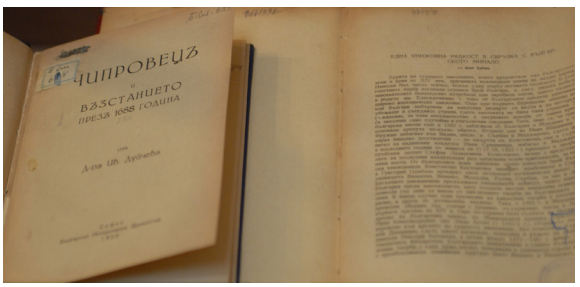

На . **19 април 2017 г.** в Големия салон на БАН Тихомир Ценкуловски проведе презентация **„Нови и оптимизирани функции на платформите Web of Science и InCites“.** Бяха представени актуални функции на Web of Science и InCites, както и инициатива за индексиране на повече регионални научни списания за повишаване на тяхната видимост и цитируемост в рамките на т.нар. Emerging Sources Citation Index (ESCI).

На **26 април 2017 г.** в Централната библиотека на БАН се състоя представянето на **„Oxford University Press“** – най-голямото академично издателство в света, което публикува на 70 различни езика в над 190 страни. Българската академия на науките е включена в списъка за национален пробен достъп през 2017 г. до колекцията от списания на издателство „Oxford University Press“.

Предстоящи събития

На **9 до 13 май 2017 г.** ще се проведе **XII Национална библиотечна седмица „Библиотеките в подкрепа на устойчивото развитие“** в рамките на застъпническата кампания на ИФЛА за ролята на библиотеките в изпълнението на целите за устойчиво развитие в новия дневен ред на ООН „Трансформиране на нашия свят. Дневен ред 2030 за устойчиво развитие“.

На **18 и 19 май 2017 г.** Регионалната библиотека „Пенчо Славейков“ – Варна организира национална конференция с международно участие на тема **„Младите хора, четенето и библиотеките“.** Инициативата е част от календара на „Варна – Европейска младежка столица 2017“. Ще се разискват теми, свързани с младите хора и четенето като предпоставка за творчество и активна гражданска позиция, инициативите на различните библиотеки за привличане на младата аудитория, създаването на пространство за споделяне на знания и добри практики, съвременните методи за комуникация в библиотеките, дигитализацията, електронните книги, авторското право.

На **8 и 9 юни 2017 г.** Българската библиотечно-информационна асоциация ще проведе своята **XXVII национална годишна конференция на тема „Библиотеките – национална идентичност и многообразие“** в София . Основните теми ще бъдат:
Съвременни концепции за ролята и функциите на библиотеките в глобализиращия се свят; библиотеките и националните културни и образователни стратегии и политики; книжовното културно наследство и националната идентичност; онлайн ресурсите като средство за достъп и популяризиране на книжовното културно наследство; библиотеките в мултикултурното общество – програми и услуги; българските библиотеки – част от световната библиотечна мрежа; развитие на иновативни библиотечни услуги – традиционни и електронни; библиотеките в подкрепа на образованието и научните изследвания и др.

БИБЛИОГРАФСКИЯТ ВЕКТОР НА ХУМАНИТАРНАТА ЦИВИЛИЗАЦИЯ

Интердисциплинарната вторично-документална библиосфера на човечеството

Проф. д.ик.н. Стоян Денчев, E-mail: s.denchev@unibit

Куманова, А. Интеграл гуманитарной библиографии в XXI веке (Генезис мировой универсальной библиографии) : Учебник – компендиум по общему библиографоведению (Теория библиографической формы) / Общ. ред., дейксис Н. Василев ; Библиогр. ред. Д. Ралева, М. Максимова ; Рец. С. Денчев, Н. Казански. – София : За буквите – О писменехь, 2017. – 184 с. : 4 портр., 5 сх. – (Факлоносцы ; XVII). – Список цит. источников: 175 нум. назв. – Индекс заглавий ; Именной индекс ; Список сокращений.

Посвещается светлой памяти Г. Шнейдера, Л.-Н. Малклес, К.Р. Симона. К 75-лет. публикации Т. Боровым библиографического путеводителя „Путь к книгам".

ISBN 978-619-185-249-9

online ISBN 978-619-185-205-5

Сведения об авторе (с. 143-161). – Author information (с. 163-180).

Публ. е и в: <http://sno.unibit.bg>; <https://www.researchgate.net/publication>.

По образование съм математик, по призвание информатик, а по съдба изследовател и преподавател.

Но винаги съм мислил и действал като хуманитарист…

…Дано не наруша добрите правила за стандартна отраслова рецензия, но ще започна от една много, много лична история.

Преди месец ни напусна проф. Цветан Тодоров – най-известният българин по света в областта на хуманитарните науки. Той, случайно или не, е по-големият син на проф. Тодор Боров – символът на българската библиотечна и библиографска наука от световна величина. По-малкият му син е Иван Тодоров, който е най-младият академик в историята на Българската академия на науките (само руснакът Андрей Сахаров го превъзхожда в това отношение).

В свое автобиографично интервю Цветан Тодоров споделя как в едно много сложно време той става специализант в Париж благодарение на баща си (съученик на Вълко Червенков) и остава там, макар и невъзвращенец, за да може да се развива като изследовател при една сравнително по-благоприятна информационна среда. Но както се казва „горчив е пелинът на чужбината" и той първоначално е отхвърлен от своите колеги. Тогава отново е принуден да използва „връзките" на баща си и отива при известната френска библиографка Луиз-Ноел Малклес. Тя, подобно на Ариадна, веднага му дава спасителната нишка, за да се ориентира в лабиринта на местната научна общност...

По странно, но не случайно, стечение на обстоятелствата в началото на новото хилядолетие се срещнах с библиографа, библиографоведа и философа Александра Куманова и я привлякох като перспективен кадър в нашия университет. Тя напълно оправда моите надежди и разви своите иновативни идеи в областта на хуманитарната библиография и по-специално в нейния философско-когнитологичен вектор – във връзка с информационното пространство.

В своя последен учебник – компендиум по общо библиографознание „Интеграл на хуманитарната библиография в XXI век“, който има предварителна публикация в Германия под по-общото заглавие „Интеграл на библиографията“, тя доразвива концепциите на Луиз-Ноел Малклес, както и предшестващата я – на Георг Шнайдер (от учениците на когото именно е поканена да напише изданието на своя труд за Германия). В арсенала ѝ се оказват и концепциите за историята и теорията на библиографията на Константин Романович Симон и Тодор Боров.

По този начин сякаш Ал. Куманова затваря един кръг на хуманитарния универсум на библиографията, започнал формирането си почти преди век от плеяда най-видни библиографи – учени с широка интердисциплинарна подготовка.

Учебникът – компендиум по общо библиографознание „Интеграл на хуманитарната библиография в XXI век“ е посветен на светлата памет на Г. Шнайдер, Л.-Н. Малклес и К. Р. Симон. Трудът се издава по случай 75-годишнината от публикуването на универсалния библиографски пътеводител „Пътя към книгите“ на Т. Боров.

В изучаването на библиографията като принципно хуманитарна сфера Александра Куманова се основава на своя, оригинална, **ризомно-ретикуларна концепция за библиографията**. Тази теория е изведена в множество нейни трудове (свързващи в диалектическо единство над 5000 документа, написани на 20 езика и публикувани през XVIII–XXI в., сред които около 700 са посветени на библиографските класификации).

Сред оригиналните приносни произведения на Ал. Куманова следва да се изтъкнат особено учебните и монографичните ѝ издания по общо библиографознание „Рекомендательная библиография в видовой структуре библиографии и ее внутренняя дифференциация“ (Ленинград, 1989), „Введение в гуманитарную библиографию“ (В 2 ч.: Санкт-Петербург, 1995; София, 2005; Ново изд. София, 2007), „Универсалната библиография от втора степен с международен обхват – ретроспективният многостепенен пътеводител по информационната среда на планетата: Т. Боров – „Пътя към книгите“ (София, 2007), „Ризома на инфосферата“ (София, 2012), „Класификационни построения на видовете библиография“ (София, 2014), „Интеграл библиографии“ (Saarbrücken, 2016).

В този библиографоведски пласт от свои трудове Ал. Куманова разглежда библиографията като трето, вторично-документално ниво на информационното пространство (аналитико-синтетичните нива на информационно моделиране под нея са на фактите и на първичните документи, а нивата над нея – на метасистемите и на философските картини на връзка между нещата). Тази методология на третиране на вторично-документалните явления превръща цялата библиография, наред с книгознанието, библиотекознанието, архивистиката, музеезнанието, информатиката, информационните технологии в хуманитарно-научна сфера – библиосфера.

На тази основа е дадена структурата на международната универсална (хуманитарна) библиография от III в. пр. н.е. (библиотечната библиография на Калимах Александрийски) до наши дни – XXI в. (международните универсални библиографски указатели на планетата).

На базата на библиографската морфология (формата на библиографията) авторката моделира платформата, на чиято основа израства библиографски модел (във вид на хронологическа информационна „роза“) на библиосферата, като неразделна част, разклонение от когнитивната спираловидна многостепенна триада – заедно с инфосферата и ноосферата.

Ал. Куманова използва метода на широкомащабното, планетарно информационно моделиране, развит от проф. Ю. М. Лотман, проф. Т. А. Сибиък и проф. У. Еко, който е вкоренен в учението за ноосферата на В. И. Вернадски, което, от своя страна, е успешно развивано от В. П. Казначеев и А. И. Субето. Такъв подход фундира почвата за извеждане

на ретикуларни (*букв.:* мрежести) връзки, пораждани от съотнасянето на библиографските форми, и е организиран в ризомна (*букв.:* коренище) структура по следните вектори (структури) на библиографската информация: документална, читателска, собствено библиографска, същностно-видова (библиографоведска), функционална, съдържателно-предметна (хуманитарна – универсална) и организационна.

И понятието за ризома, и понятието за ретикула са въведени от Ал. Куманова от биологията в библиографията и библиографознанието. За първи път те са приложени от нея в библиографията като хуманитарна област на знанието – библиосфера, която е част от една духовно-интелектуална спирала с инфосферата и ноосферата.

Учебникът – компендиум „Интеграл на хуманитарната библиография в XXI век“ включва въведение, три глави и заключение. В уводната част се очертават характеристиките на парадигмата библиосфера – инфосфера – ноосфера. Глава първа е наречена „Терминосистема“ и в нея се дефинират основните термини на хуманитарната библиография като библиографска информация, информационно пространство, информационна среда, информационно моделиране, ретикула, ризома и други. Тук така също се формулира генеалогическата връзка между триединството библиосфера – инфосфера – ноосфера.

Във втората глава на учебника – компендиум се анализират **източниците на международната универсална библиография**, като за тази цел Ал. Куманова използва метода на широкомащабното информационно моделиране.

Третата глава е посветена на **информационната роза на международната универсална библиография (хронологическата класификация на формите ѝ в историята)**. Тя е обоснована посредством анализ на структурообразуването в библиографската теория и практика на трите световни школи – западноевропейската, англо-американската и централно- и източноевропейската (немско-руска), които Ал. Куманова познава детайлно – *вж* учебниците ѝ „Ризома на инфосферата“ (София, 2012), „Класификационни построения на видовете библиография“ (София, 2014).

В заключението са изведени плановете на трактуването в единство на материята в учебника – компендиум: философско-науковедски, културолого-феноменологичен, историко-културен, концептуално-текстологичен, системно-структурен, библиографоведски, собствено-библиографски, информационно-търсещ.

Посочени са основните адресати:

- учебно-педагогически – студенти, изучаващи библиографията в системата на информационно-комуникативните дисциплини;
- информационно-търсещ – библиотекари, библиографи;
- практически (методически) – специалисти в областта на софтуера на информационното моделиране като единство от много равнища;
- справочно-информационен – всички изброени тук категории…

Именно информационната роза на световния библиографски процес, описан чрез международната универсална библиография, дава възможност да се представят в единство всички останали разновидности на библиографията: национална, регионална, краеведска, отраслова, проблемна, тематична, препоръчителна и т.н. (1800 на брой по изданията на Ал. Куманова „Ризома на инфосферата“ (София, 2012), „Класификационни построения...“ (София, 2014).

Точно информационната роза на световния библиографски процес позволява да бъдат направени сравнителни съотнасяния на различните национални библиографии със световния библиографски процес – както това е направено за българската библиография в учебника на Ал. Куманова „Ризома на инфосферата“ (София, 2012).

Всичко описвано тук е разположено в пространствено-времевия континуум на информационната среда в планетарните измерения на ноосферата. Ризомният синтез на международните библиографски източници е подробно илюстриран с множество библиографски указатели (от първа, втора и трета степен), школи и специалисти от III в. пр. н.е. до последните четири столетия (XVIII–XXI в.):

- първообразите на универсалната, хуманитарната библиография в страните на Древния Изток и класическа Гърция – „Таблиците“ на Калимах Александрийски, които са първият универсален свод на документите на цивилизацията, и тяхното допълнение „За таблиците на Калимах“ на Аристофан Византийски;

- пособието по комплектуване на лични библиотеки на Херений Филон от Библос (ок. 64-141 г.) „За събирането и подбора на книги“;

- хронологичните биобиблиографски речници за „църковни писатели“ от края на IV и началото на V в.: „Книга за знаменитите мъже“ на Йероним Стридонски и „Книга за църковните писатели“ на Генадий Марсилски;

- „примерният каталог“ за духовно и светско четене (енциклопедия на учебното познание) „Наставления“ на Касиодор Сенатор (VI в.);

- минимализираните и допълнени универсални (хуманитарни) хронологични биобиблиографски речници за църковни писатели през VII в. (библиография на местни писатели) на Исидор Севилски и Илдефонсо Толедски;

- автобиобиблиографският списък на Беда Достопочтени, създаден на границата между VII и VIII в. в Англия;

- хронологичните биобиблиографски речници за църковни писатели в ранносхоластичната хуманитарна традиция през XI–XIII в. (религиозна хуманитарна библиография);

- светският универсален систематичен библиографски указател от средата на XIII в. „Книгозаконие“ („Библиономия“) на Ришар де Фурнивал с неговата индивидуалистична философска хуманитарна насоченост като предвестник на бъдещата ренесансова хуманитарна библиография;

- обединяващият чертите на светската училищна програма и систематичния подборен библиографски указател по латинска литература от края на XIII в.

„Списък на много автори“ на Хуго от Тримберг – начало на вида на „отрасловата“ (педагогическа) хуманитарна библиография;

- азбучният биобиблиографски речник на Джон Бостън от Бъри „Каталог на църковните писатели“ (началото на XV в.) – своден каталог на книжните фондове на английските манастирски библиотеки и нова разновидност на религиозната хуманитарна библиография;

- примерният каталог на библиотеките в Италия през ранния Ренесанс – систематичният „Списък“ от 30-те години на XV в. на Томазо Парентучели – „библиографски канон на своето време“ и библиографско огледало на хуманизма на 40-те години на XV в. и целия Ренесанс;

- печатният справочен отчетно-регистрационен хронологичен биобиблиографски речник „Книга за църковните писатели“ на Йоан Тритемий, издаден през 1494 г. – хуманитарен библиографски паметник на вековете на схоластична образованост и хуманизма в Германия в навечерието на Реформацията;

- книготърговската библиография от края на XV до първата половина на XVIII в.:

- - обявите на книжари и печатари-издатели (Е. Ратдолт, А. Куне, А. Мануций) от края на XV до началото на XVI в.;

- - текущите панаирни библиографски указатели на Г. Вилер от 1564–1592 г. и неговите приемници в периода до първата половина на XVIII в. (*вж* по-долу);

- - официалните текущи конфесионални панаирни указатели от втората половина на XVI до първата половина на XVII в.;

- - отчетните сводни систематични универсални панаирни указатели на Г. Вилер за 1564–1592 г., И. Клес за 1500–1602 г. и Г. Драуд за 1500–1625 г. (*вж* по-горе).

В тази библиографска архитектура от форми на универсалната библиография в историята Ал. Куманова отделя специално място на енциклопедичната универсална библиография „Пандекти“ – „Всеобща библиотека“ („Bibliotheca universalis“) на швейцарския библиограф К. Геснер – като библиографски и биобиблиографски речник с аналитичен характер и панорама на ръкописната и печатната книга през XVI–XVII в. Реализираната в нея ретроспективна и отчетно-регистрационна стратегия на международната универсална библиография, родена на границата на две епохи – Ренесанса и Новото време, превръща „Пандектите“ в **програма на международната универсална библиография на XVI–XXI в.**

След „Пандектите“ на К. Геснер става възможна и появата на **универсалните библиографски указатели от втора степен с международен обхват**.

С тези библиографски указатели цяла плеяда библиографи се присъединява към архитектите на ноосферата – инфосферата – библиосферата, създаващи нейните форми:

- **ретроспективните универсални библиографски указатели от втора степен с международен обхват през XVII-XIX в.**:

- - Ф. Лабе („Библиотека на библиотеките“, 1664 г.);

- - А. Тейсие („Каталог на автори, които описват в своите съчинения книжни каталози, библиотеки“, 1686 г.);

- - Е. Г. Пеньо („Универсален библиографски репертоар“, 1812 г.);

- - Ж. П. Намюр („Палеографико-дипломатико-библиографска библиография, или Систематичен репертоар“, 1838 г.);

- - Ю. Петцхолд („Библиографска библиотека“, 1866 г.);

- - Дж. Сабин („Библиография на библиографиите“, 1877 г.);

- - Л. Вале („Библиография на библиографиите“, 1883; 1887 г.);

- - А. Стейн („Ръководство по обща библиография“, 1897 г.).

- **ретроспективните универсални подборни библиографски указатели (пътеводители на литература) от втора и трета степен с международен обхват през XX–XXI в.**:

- библиографските пътеводители (отраслова библиография на библиографията) в:

- - САЩ (А. Б. Крьогер – И. Г. Мадж – К. М. Уинчел – Е. П. Ший /1902– /);

- - Германия (А. Грезел; В. Кирфел; В. Крабе; К. Флайшхак /1905– /);

- - Великобритания (У. П. Кортни; У. Бегли /1905– /);

- - Чехия (Л. Я. Живни /1919– /);

- - Полша (Ю. Грич /1925– /);

- - Италия (А. Сорбели /1930– /);

- - Япония (М. Мори; К. Хатано, М. Яоши /1930– /);

- - Франция (Ф. Кало, Ж. Тома /1936– /);

- - Русия (К. Р. Симон /1940– /);

- - България (Т. Боров /1942– /).

- **ретроспективните и текущите универсални библиографски указатели от втора и трета степен с международен обхват от XX–XXI в. като предметен (съдържателен) контур на библиографската картина на международната библиографска информация по хуманитарно знание**:

- четирите издания на „Световната библиография на библиографиите“ (1939–1966 г.);

- третото издание на „Index bibliographicus“ (1951–1952 г.) (Т. Бестерман).

Ал. Куманова показва очерталата се генеалогия на международната универсална

библиография графично във вид на информационна роза (хронологическа класификация на вторично-документалните форми) (с. 75–78).

Вкоренена в генезиса на формата на **ретроспективната универсална международна библиография** е модификацията в **текущи издания**, разпространявани днес като принципно различни орбити на трактуване на **международното**, *от една страна*, и **универсалното – хуманитарното – епистемологичното**, *от друга страна*, в библиосферата – инфосферата – ноосферата.

Многообразно е показано това системно цяло на библиографията, чиито информационни пакети структурират основите на голяма част от съвременните библиографски бази от данни:

- излизащите еднотипни библиографски указатели на литература по хуманитарно знание и обществени науки с международно значение:

- - **публикувани в САЩ**:

- - - в състава на издания на **фирмите на Уилсън**:

- - - - „American Humanities Index“ (AHI) (1975–);

- - - - „Humanities Index“ (HI) (1974–);

- - - - „Social Sciences“ (SS) (1974–);

- - - - „Social Sciences Index“ (SSI) (1974–);

- - - - „Social Sciences & Humanities Index“ (SSHI) (1907–1974);

- - - издавани от **Института за научна информация във Филаделфия**, на базата на които са построени множество автоматизирани информационни системи с международно значение:

- - - - „Arts & Humanities Citation Index“ (AHCI) (1976–);

- - - - „Index to Social Science & Humanities Proceedings“ (ISS HP) (1976–);

- - - - „Social Sciences Citation Index“ (SSCI) (1974–);

- - **излизащи в други страни**:

- - - **във Великобритания**:

- - - - „British Humanities Index“ (BHI) (1915–);

- - - **във Великобритания и САЩ по програма на ЮНЕСКО, явяващи се международни по обхват гранични с хуманитарните области на знания по обществени науки**:

- - - - „International Bibliography of the Social Sciences“ (1951–);

- - - **... в Швейцария (Международна федерация на обществата и учрежденията за изследвания на периода на Възраждането)**:

- - - - „Bibliographie internationale de l’Humanisme et de la Renaissance“ (1966–);

- - - **в Русия (СССР)**:

- - - - „Новая литература по социальным и гуманитарным наукам“ (1993–);

- - - - „Новая иностранная литература по общественным наукам“ (1934–1992);

- - - - „Новая отечественная литература по общественным наукам“ (1934–1992);

- - - - **в Испания**:

- - - - „Indice Español de Humanidades“ (1976–);

- - - **в Япония**:

- - - - „Japanese Periodicals Index (JPI): Humanity & Social Science“ (1948–);

- - - **в Индия**:

- - - - „Index Asia: Ser. in Humanities“ (1965–).

Описаната чрез генезиса на формите на международната универсална библиография от Ал. Куманова **ризомно-ретикуларна структура на библиосферата** има за цел да демонстрира **класификационната, справочно-информационната и утилитарната практическа сила** на историографски разгърнатия генезис на световната универсална

библиография.

Информационната стойност на изданието „Интеграл на хуманитарната библиография в XXI век“ се допълва от прикнижната азбучно-хронологична библиография (175 заглавия на много езици: с. 79–105) на цитираните заглавия, която е представена по посочен международен стандарт, приложен на високо научно равнище.

Учебникът – компендиум „Интеграл на хуманитарната библиография в XXI век“ е снабден както с подробни схеми (с. 69–78), така и с помощни показалци на заглавията на цитираните източници (с. 107–118), именен показалец (с. 119–124), списък на съкращенията (с. 125–133), резюме (135–136; 137–138), дейксис (с. 139–140; 141–142) – атрибути, които са структурирани и прибавени към книжния корпус на учебника – компендиум след появата на първообраза в Германия – „Интеграл библиографии“ (Saarbrücken, 2016) и по този начин приложно е обогатена представата за библиографския вектор на хуманитарната цивилизация на XXI в. Посоченият структуриран справочен апарат на новото, българското издание прави безпрепятствен достъпа до всеки отделен рудимент на съдържанието.

Радостен съм, че концепцията на Ал. Куманова за библиосферата вече днес има в България (в чужбина – Русия, Германия – това е факт от две десетилетия!) своите съмишленици – ерудитите: историографа ас. д-р Николай Василев, библиографите ас. Диана Ралева, Марияна Максимова, които са редактори на труда.

Намирам за достойнство подготовката на труда „Интеграл на хуманитарната библиография в XXI век“ на руски език. Така обърнатата към международната библиографска общност проблематика на универсалната библиография е достъпна за широк кръг специалисти.

Чувствам се горд, че подобно на Луиз-Ноел Малклес с Цветан Тодоров дадох път на Александра Куманова и сега нейните трудове носят слава на нашия университет и представляват ценна придобивка за цялата българска наука.

Имайки предвид точно мястото на Университета по библиотекознание и информационни технологии в съвременната българска наука, самата Ал. Куманова наскоро – на едно общо събрание на университета – сравни нашата Alma mater по въздействие върху всички сфери на обществения, икономическия, културния и политическия живот в страната и в международен план с ролята на Атина при Перикъл и Флоренция при Лоренцо Великолепни.

Може би точно като код за значението на интердисциплинарната вторично-документална библиосфера, провъзгласявана от учебника – компендиум по общо библиографознание „Интеграл на хуманитарната библиография в XXI век“, от корицата му ни гледа персонаж, който носи непосредствено спомена за епохата на Лоренцо Великолепни – Лукреция Панчатики, чийто портрет е създаден ок. 1540 г. от майстора на четката Аньоло Бронзино (1503–1572 г.).

Библиографският вектор на хуманитарната цивилизация на планетата в „Интеграл на хуманитарната библиография в XXI век“ на Ал. Куманова е осветен пределно ясно и лапидарно чрез разкриването на генезиса на вторично-документалната библиосфера като достояние на човечеството.

Радвам се, че това издание ще стане достояние на научните библиотеки у нас и в чужбина, за които е предназначено.

ГОДИШНИНИ НА ЧЛЕНОВЕ НА БАН (1869–2017)

Стефка Хрусанова, E-mail: hrusanova.st@cl.bas.bg

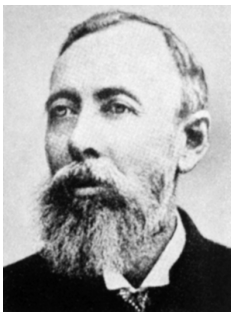

1 април
170 г. от рождението на ЙОРДАН ИВАНОВ БРАДЕЛ
(01.04.1847–26.01.1899), лекар, общественик.
Дописен член (1881), действителен член (1884).

1 април
155 г. от рождението на АНТОН СТЕФАНОВ МИТОВ
(01.04.1862–20.08.1930), живописец, художествен критик и историк на изкуството, общественик.
Дописен член (1918).

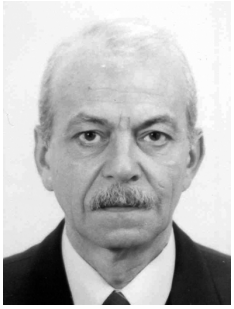

1 април
75 г. от рождението на РАДОМИР ГЕОРГИЕВ РАДОМИРОВ
(01.04.1942), лекар-физиолог и фармаколог.
Член-кореспондент (2004).

2 април
15 г. от смъртта на БОХУМИР РОСИЦКИ
(18.04.1922–02.04.2002), чешки паразитолог.
Чуждестранен член (1974).

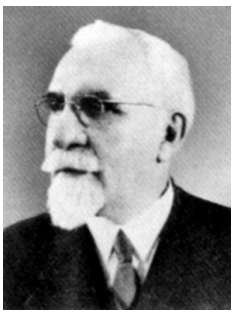

4 април
150 г. от рождението на АНДРЕЙ СЛАВОВ ТОШЕВ
(04.04.1867–10.01.1944), ботаник, публицист, обществено-политически деец и държавник.
Дописен член (1898), действителен член (1900).

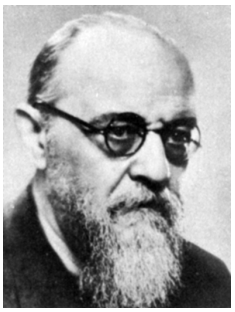

5 април
55 г. от смъртта на НИКОЛА ВАСИЛЕВ МИХОВ
(06.03.1877–05.04.1962), икономист-статистик, библиограф и културно-просветен деец.
Академик (1947).

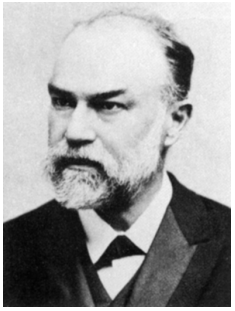

6 април
80 г. от смъртта на АНАСТАС ТОДОРОВ ИШИРКОВ
(05.04.1868–06.04.1937), географ, етнограф и библиограф.
Действителен член (1904).

7 април
45 г. от смъртта на ИВАН ГЕОРГИЕВ АЛТЪНОВ
(05.09.1892–07.04.1972), юрист.
Дописен член (1937).

7 април
95 г. от смъртта на АТАНАС ПЕТРОВ ШОПОВ
(18.01.1855–07.04.1922), книжовник, етнограф, общественик.
Редовен член (1884).

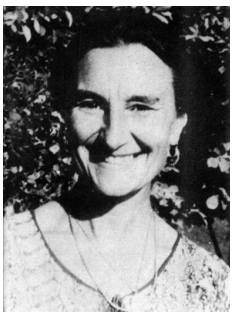

7 април
90 г. от рождението на МЕРСИЯ МАКДЕРМОТ
(07.04.1927), английска историчка, публицистка и българистка.
Чуждестранен член (1987).

8 април
110 г. от рождението на БОЯН ЛАЗАРОВ ПЕТКАНЧИН
(08.04.1907–03.03.1987), математик.
Член-кореспондент (1961), академик (1967).

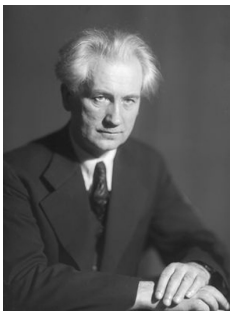

9 април
135 г. от рождението на БОРИС ДМИТРИЕВИЧ ГРЕКОВ
(09.04.1882–09.09.1953), руски историк и обществен деец.
Чуждестранен член (1946).

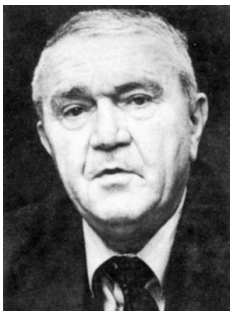

11 април
20 г. от смъртта на РОЖЕ БЕРНАР
(05.08.1908–11.04.1997), френски езиковед – славист и българист.
Чуждестранен член (1961).

11 април
135 г. от рождението на РУДОЛФ ЕГЕР
(11.04.1882–07.05.1969), австрийски археолог.
Чуждестранен член (1941).

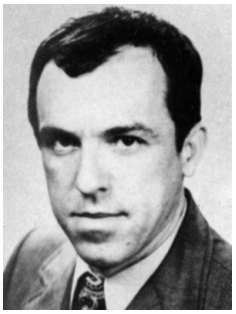

12 април
25 г. от смъртта на ЙОРДАН ДИМИТРОВ КАСАБОВ
(16.08.1928–12.04.1992), физик.
Член-кореспондент (1974).

16 април
110 г. от рождението на ЕКИМ СТЕФАНОВ БОНЧЕВ
(16.04.1907–16.01.1992), геолог.
Член-кореспондент (1947), академик (1961).

18 април
110 г. от рождението на ИВАН СИМЕОНОВ ДУЙЧЕВ
(18.04.1907–24.04.1986), историк-медиевист и византолог.
Академик (1981).

18 април
95 г. от рождението на БОХУМИР РОСИЦКИ
(18.04.1922–02.04.2002), чешки паразитолог.
Чуждестранен член (1974).

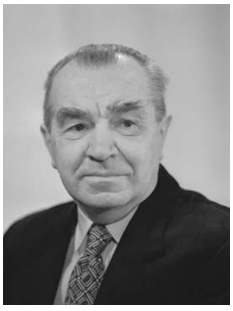

21 април
105 г. от рождението на НИКОЛАЙ НИКОЛАЕВИЧ БЛОХИН
(21.04.1912–16.05.1993), руски хирург, онколог.
Чуждестранен член (1986).

23 април
40 г. от смъртта на АНДРЕ ВАЙАН
(03.11.1890–23.04.1977), френски филолог-славист.
Чуждестранен член (1947).

27 април
135 г. от рождението на БОЯН ПЕНЕВ НИКОЛОВ
(27.04.1882–25.06.1927), литературен историк и критик.
Дописен член (1918).

29 април
10 г. от смъртта на ТОДОР ГЕНОВ ПЕТКОВ
(05.10.1932–29.04.2007), зоолог-паразитолог и еколог.
Член-кореспондент (2004).

30 април
145 г. от рождението на ТОШКО ПЕТРОВ ТОШКОВ
(30.04.1872–29.05.1942), лекар.
Дописен член (1925), действителен член (1929). Дарител на БАН.

КНИГА ОТ АКАДЕМИЧНОТО ИЗДАТЕЛСТВО “ПРОФ. МАРИН ДРИНОВ”, ПОСТЪПИЛА ВЪВ ФОНДА НА ЦЕНТРАЛНАТА БИБЛИОТЕКА НА БАН

Милкана Лишкова, E-mail: milkana@cl.bas.bg

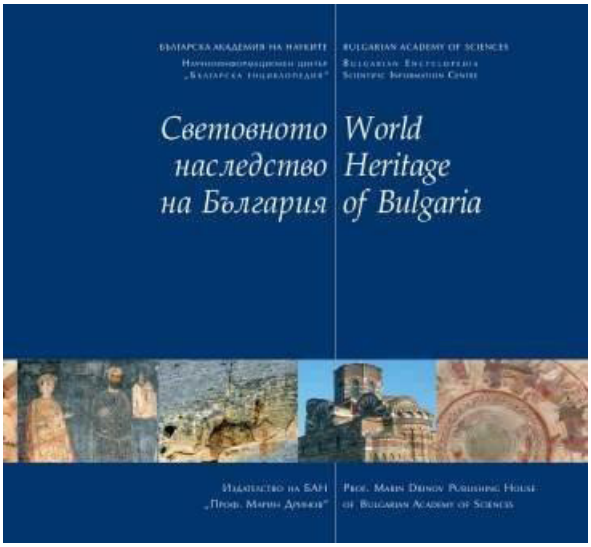

Световното наследство на България =World heritage in Bulgaria /Под ред. на ст.н. с. Магдалина Михайлова Станчева и др. ; Научноинформационен център „Българска енциклопедия“ ; Прев. Васил Боянов Атанасов. – 2. доп. изд. – София : Акад. изд. проф. Марин Дринов, 2016. 252 с. : цв. ил. Лични и географски имена и термини с. 230-251 ; Паралелен текст на бълг. и англ. ез.
ISBN 9789548104357
ISBN 9789543228256
System number [000526390]

Специализираното представително издание „Световното наследство на България“ е посветено на ценностите на територията на България, включени в Списъка на световното културно и природно наследство. Списъкът е съставен по инициатива на Организацията на Обединените нации за образование, наука и култура – ЮНЕСКО.

В темата въвежда статия за Конвенцията за опазване на световното културно и природно наследство. Тя запознава за първи път широката читателска публика с грижите за опазване на световните ценности, полагани в продължение на десетилетия от ЮНЕСКО. Подробно са описани условията за определяне на обектите като културни и природни ценности и редът на включването им в Списъка на световното наследство. Отделни статии дават конкретни данни за деветте български ценности, част от световното наследство – Казанлъшката гробница, Свещарската гробница, Несебър – Стария град, Мадарския конник, Боянската църква, Скалните църкви край село Иваново, Рилския манастир, националния парк „Пирин“ и резервата „Сребърна“. Авторите са изтъкнати учени – специалисти от институти при Българската академия на науките, от Националния институт за паметници на културата и др. Те са свидетели на откриването, проучването, реставрацията и опазването на българските културни и природни обекти, на предлагането им в Комитета за световно наследство към ЮНЕСКО, за да бъдат признати като част от световното богатство. Статията за всеки обект започва с географска характеристика и описание на местоположението. Българските ценности са разгледани като част от природната среда и в контекста на историческите събития, които оказват влияние върху съществуването им. Тези фактори спомагат или препятстват грижите за оцеляването и запазването на българското културно и природно наследство до днес. За първи път са описани усилията на полидисциплинарни екипи за проучването, консервацията и реставрацията на българските ценности. Предназначението на кратката хроника за българската история и на приложението с имена и специализирани термини е да бъдат в помощ на нашите читатели.

В настоящото второ допълнено издание са добавени нови статии за българските шедьоври на духовната култура, включени в Световната представителна листа на

ЮНЕСКО на елементи на нематериалното културно наследство – „Бистришките баби“, Нестинарство, Сурва, Чипровските килими. Нова статия запознава читателите с Конвенцията на ЮНЕСКО за опазване на нематериалното културно наследство.

Книгата е подготвена от Научноинформационния център „Българска енциклопедия“ при Българската академия на науките. Предназначена е не само за специалисти, но и за широк кръг читатели, включително от чужбина. Публикува се на български и английски език.

Всяка статия е богато илюстрирана с цветни фотографии, представящи съответните обекти. Второто допълнено издание на книгата „Световното наследство на България“ се посвещава на 70-годишнината от основаването на ЮНЕСКО и 60-годишнината от създаването на НЦ „Българска енциклопедия“ при БАН.

НОВИ ПОСТЪПЛЕНИЯ ВЪВ ФОНДА НА ЦЕНТРАЛНАТА БИБЛИОТЕКА НА БАН

Милкана Лишкова, E-mail: milkana@cl.bas.bg

АНГЕЛОВ, Ангел. Пътуването : Роман / Ангел Г. Ангелов ; [Послесл. Морис Наме Фадел]. – Пловдив : Хермес, 2016. 159, [1] с.
ISBN 9789542616283
System number [000523780]

АРОНОВ, Арон. Арон Аронов – Тенорът / [Състав.] Георги Джилянов. – София : Аркаим, 2016. 207 с. : с ил., портр., фотогр. ; Арон Аронов – поетът с. 200-206 ; Биогр. данни за авт. отбелязани на гърба на кор.
ISBN 9786199022443
System number [000525281]

БОГДАНОВ, Богдан. Думи, значения, понятия и неща : Научни есета / Богдан Богданов. – София : НБУ, 2016. 292 с. : (Поредица Понятия, проблеми, дискусии) ; Биогр. данни за авт. отбелязани на гърба на кор.
ISBN 9789545359200
System number [000525159]

БОРХЕС, Хорхе Луис. Поетическа антология 1923-1977 / Хорхе Луис Борхес ; Прев. от исп. Рада Панчовска. – София : Проксима-РП, 2016. 147 с. : Библиогр. справка с. 145
ISBN 9789548935128
System number [000524615]

БЪКСБАУМ, Джули. Кажи ми три неща / Джули Бъксбаум ; Прев. от англ. Елка Виденова. – София : Егмонт България, 2016. 325, [2] с.
ISBN 9789542717997
System number [000525505]

БЪРДИК, Серена. Разходка в Париж : Роман / Серена Бърдик ; Прев. от англ. Дафина Янева-Китанова. – Пловдив : ИК Хермес, 2016. 270, [2] с. : (Мегаселър)
ISBN 9789542615934
System number [000523773]

ВАСЕВА, Вирсавия. Основни аспекти на фармакоикономическите анализи и модели / Вирсавия Васева, Николай Петров, Румен Попов. – София : ВМА, 2016. 135 с. : с табл., сх. ; Загл. и на англ. ез.: Basic aspects of pharmacoeconomic analyses and models ; Библиогр. с. 133-135
ISBN 9786197196191
System number [000524604]

ВАСОВ, Стоян. Пътят на дилъра / Стоян Васов. – [Варна] : [Психоанализа], [2016]. 129 с. : с ил. ; Биогр. данни за авт. отбелязани на с. 2 ; Речник: с. 126-128 ; Библиогр. с. 128-129
ISBN 9786197303001
System number [000524561]

ВЕЛИКИЧ, Драган. Изследователят : Роман / Драган Великич ; Прев. от сръб. Ганчо Савов. – София : Матком, 2016. 215, [1] с.
ISBN 9789549930948
System number [000523618]

ГАНЕВА, Зорница. Да преоткрием статистиката с IBM SPSS statistics / Зорница Ганева ; [Предг. Мартин Барет]. – [София] : Елестра, 2016. 712 с. : с табл., сх., диагр. ; Загл. и на англ. ез.: Discovering statistics using IBM SPSS statistics ; Биогр. данни за авт. отбелязани на гърба на кор. ; Англо-български речник с. 631-644 ; Българо-английски речник с. 645-666 ; Тълковен речник с. 667-684 ; Текст и на англ. ез. ; Библиогр. с. 685-692 ; Азб. показалец ; Кн. съдържа руско-бъл. Речник, българо-руски речник
ISBN 9786197292015
System number [000524701]

ГЕОРГИЕВ, Лъчезар. Джобни истории на път към океана : Разкази / Лъчезар Георгиев. – София : Ан-Ди, 2017. 183 с. : с ил. ; Загл. и на англ. ез.: Pocket stories about the way to the ocean / Lachezar Georgiev Georgiev ; Библиографски бележки върху публикуваните в настоящия сборник разкази от Лъчезар Георгиев Георгиев с. 168-178 ; Непознати думи, изрази и имена с. 179-181 ; Рез. на англ. ез. ; Рез. на португ. ез. / прев. на португ. Кремена Попова
ISBN 9786197221077
System number [000525244]

ДАНАИЛОВА, Ивета. Зад вратата на мансардата / Ивета Данаилова. – София : Потайниче, 2016. 95 с. ; Биогр. данни за авт. отбелязани на гърба на кор.
ISBN 9789542965343
System number [000525494]

ДЕЛЕВ, Евгени. Българите, основоположници на европейската цивилизация : генетична генеалогия и популационна генетика на българите / [Евгени Делев] ; [Ил. Мария Детева и др.] ; [Предг. Йордан Детев]. – София : Бълг. о-во за мултимедийно изкуство, 2017. 240 с. : с ил. ; Други ил. Теодор Игнатов, Димитър Петрин, Евгени Делев ; За автора с. 5-6 ; От редактора с. 10-11 ; Речник с. 233-234 ; Библиогр. с. 235-239
ISBN 9786199019085
System number [000524258]

ДЖАКСЪН, Томас. Масонски перспективи : Размисли на един велик секретар / Томас У. Джаксън ; [Прев. от англ. Павел Главусанов]. – София : Класика и стил, 2016. 121, [1] с. : (Брифон) ; Биогр. данни за авт. отбелязани на гърба на кн. ; Бележки под линия
ISBN 9789543270996
System number [000523779]

ДЖЕЙКЪБ, Маргарет. Просвещение на живо : Свободно зидарство и политика в Европа през XVIII век / Маргарет К. Джейкъб ; [Прев. от англ. Павел Главусанов]. – София : Класика и стил, 2016. 218 с. : (Брифон) ; Биогр. данни за авт. отбелязани на гърба на кн. ; Азбучен показалец
ISBN 9789543270972
System number [000523614]

ДИНЕВА, Майя. Мъртвата пеперуда : Роман / Майя Динева. – София : Ерго, 2016. 106 с. : (Нова българска проза / Ерго) ; Биогр. данни за авт. отбелязани на гърба на кор.
ISBN 9789548689847
System number [000525470]

ДРАГОЕВА, Ася. Въведение в клетъчната биология : Учебник / Ася Драгоева. – Шумен : Тензо-02, 2016. 152 с. : с ил., фиг. ; Библиогр. с. 151
ISBN 9786199053706
System number [000525485]

ДЪНОВ, Петър. За отношенията между хората / Петър Дънов ; Под състав. [с предг.] на Светла Балтова. – Пловдив : ИК Хермес, 2016. 221 с.
ISBN 9789542616061
System number [000523729]

ЕМИЛОВА, Ирена. Въведение в туризма / Ирена Емилова, Еленита Великова ; [Науч. ред. Кристиян Хаджиев]. – София : НБУ, 2016. 275 с. : с табл. ; Библиогр. след отд. гл. и на с. 246-250
ISBN 9789545359064
System number [000525191]

ЕНРАЙТ, Ан. Забравеният валс / Ан Енрайт ; Прев. от англ. Йордан Костурков. – София : Матком, 2016. 231 с.
ISBN 9789549930931
System number [000523588]

ЙОРДАНОВ, Николай. Театърът в България 1989-2015 / Николай Йорданов. – София : Институт за изследване на изкуствата - БАН : Фонд. Homo Ludens,2016. 391 с. : с ил., сн. материал ; Рез. на англ. ез. ; Библиогр. под линия
ISBN 9789548594615
System number [000522515]

ЙОСИФОВА, Екатерина. Икономична класа : Стари и нови кратки стихотворения / Екатерина Йосифова. – [Пловдив] : Жанет 45, 2016. 156 с.
ISBN 9786191862474
System number [000523789]

КАРАМЕЛСКА, Теодора. Историзмът в Германия като научна парадигма и светоглед / Теодора Карамелска ; [Науч. ред. Кольо Коев]. – София : НБУ, 2016. 263 с. : Библиогр. с. 246-263
ISBN 9789545359163
System number [000523592]

КОЖУХАРОВ, Христо. Стокознание : Учебник за профилирани гимназии по икономика, търговия и мениджмънт / Христо Николов Кожухаров. – 3. прераб. и доп. изд. – София : Матком, 2016. 272 с. : с ил., табл. ; Библиогр. 271
ISBN 9789549930900
System number [000523777]

КОСТАДИНОВА, Жени. Ванга и храм / Жени Костадинова ; [Пер. Алла Василева ... и др.] ; [Ил. Ромео Чолаков]. – [София] : Фонд. „Ванга", 2016. 112 с. : с ил., портр., факс. ; Други прев.: Валентин Василев, Патриция Александрова
ISBN 9786199009659
System number [000524309]

ЛАО Дзъ. Тао Те Кинг (Дао Дъ Дзин) : Книга за Пътя и Неговата Сила : Писмена версия / Лао Дзъ. – 2. изд. – [София] : Хелиопол, [2016]. 223 с. : Писмената версия е от англ. превод на Джиа-фу-Фенг
System number [000524170]

МАДЖАРОВ, Емил. Пенитенциарна психология / Емил Маджаров. – София : Албатрос, 2016. 331 с. : Библиогр. с. 329-331
ISBN 9789547511194
System number [000524509]

МАЛАНОВСКА, Кая. Дребните шемети на всекидневието / Кая Малановска ; [Прев. Мария Григорова]. – София : ВББ, 2016. 235 с.
ISBN 9789549352238
System number [000523638]

МИТЕВ, Иван. Животът : Разговор с приятели / Иван Митев. – [Хасково] : Опонент, 2016. 247 с. ; Биогр. данни за авт. отбелязани на с. 247
ISBN 9789542923152
System number [000525172]

МИТКОВ, Василий. Голготата на българите в Таврия: Анатомия на репресиите (20-те – 40-те години XX век) / Василий Митков ; [Прев. от рус. Людмила Минкова]. – София : 7 лъча, 2016. 270 с. : с фотогр. ; „Голготата на българите в Таврия" : Предисловие / Динко Марков с. 5-7 ; Библиогр. с. 174-177
ISBN 9786199033371
System number [000519652]

МИШЛЕТ, Юн. Бяло като сняг : Криминален роман / Юн Мишлет ; Прев. от норв. Росица Цветанова. – София : Матком, 2016. 303 с.
ISBN 9789549930924
System number [000523802]

ПАЦОВ, Йото. Очила за канибали : разкази / Йото Пацов ; [Ил. Христо Пацов]. – София : Потайниче, 2016. 143 с. : с ил.
ISBN 9789542965312
System number [000525467]

ПАЧЕКО, Хосе Емилио. Поезия / Хосе Емилио Пачеко ; [Състав.], Прев. от исп. Рада Панчовска. – София : Проксима-РП, 2016. 160 с. : 1 портр.
ISBN 9789548935135
System number [000524186]

ПЕТРОВ, Димитър. Нас : Трактат за времето и пространството : Ненаучна фантастика всички неща / Димитър Петров. – София : Издателство ВББ, 2016. 91 с.
ISBN 9789549352214
System number [000523774]

ПРЕМ, Кришна (Майкъл Моугъл). Космическата шега : Gee you are you / Кришна Прем (Майкъл Моугъл) ; [Прев. от англ. Ивета Христова]. – София : ИК Сините птици, 2016. 246 с. ; 22 см
ISBN 9786199066102
System number [000525204]

РАНГЕЛОВ, Велко. Дицентриците – „златен стандарт“ в биодозиметрията на радиационните увреждания при човека / Велко Рангелов, Милена Христозова, Вирсавия Васева ; Под ред. на Николай Петров. – София : Военномед. акад., 2016. 277 с. : с табл., сх. ; Изд. на МО ; Библиогр. след отд. гл.
ISBN 9786197196184
System number [000524135]

САЙМЪНСЪН, Хелън. Последната битка на майор Петигрю : Роман / Хелън Саймънсън ; [Прев. Паулина Стойчева Мичева]. – София : ИК Хермес, 2016. 400 с. : За автора с. 400
ISBN 9789542616009
System number [000523604]

СЕРАНО, Клаудия. Никога вече тъй близка : Роман / Клаудия Серано ; Прев. от итал. Наталия Христова. – Пловдив : ИК Хермес, 2016. 207, [1] с. : (Съвременни европейски романи) ; Биогр. данни за авт. отбелязани на гърба на кор.
ISBN 9789542616115
System number [000523714]

СИНЕЛНИКОВ, Валерий. Възлюби своята болест : как да бъдем здрави, познавайки радостта от живота / Валерий Синелников; Ред. Р. Докимова. – Варна : Лястовица, 2016. 377 с. : (Тайните на подсъзнанието) ; Прев. от рус. ез.
ISBN 9786197263008
System number [000524535]

СТАНЕВ, Людмил. По-малко : Разкази / Людмил Станев ; [Ил. Кольо Карамфилов]. – Пловдив : Жанет 45, 2016. 99 с. : с ил.
ISBN 9786191861965
System number [000523799]

СТАНЕВ, Людмил. Приятели мои : Разкази / Людмил Станев ; [Рис. Кольо Карамфилов]. – Пловдив : Жанет 45, 2016. 122 с. : с ил.
ISBN 9786191861972
System number [000523793]

СТАНКОВ, Валери Петров. Анализ на залязващото слънце : Стихотворения / Валери Станков. – Варна : Колор принт, 2016. 63 с.
ISBN 978954760410
System number [000525543]

ТИНЧЕВА, Мариана. За безсмъртието на душата / Мариана Еклесия. – София : Унив. изд. „Св. Климент Охридски“, 2016. 159, [1] с. : Отзиви с. 157-159
ISBN 9789540741062
System number [000512624]

УНИВЕРСАЛНА десетична класификация : CC Publication No. 099, UDC Consortium - Licence No. PL2016/01 / [Състав., доп., прев. Александра Николаева Дипчикова, Антоанета Иванова Тотоманова]. - Съкр. изд. – София : Нац. библ. „Св. св. Кирил и Методий“, 2017. 446 с. ; Имената на състав. отбелязани на гърба на загл. с. ; Азб.-предм. Показалец
ISBN 9789545231568
System number [000525390]

ФАКТ и фикция / [Състав. Еми Барух] ; [Прев. Зорница Христова, Катерина Попова] = Fact and fiction / [Compl. Emmy Barouh] ; [Transl. Zornitsa Hristova, Katerina Popova]. – [София] : НБУ, [2016]. 173, [2] с. : с цв. ил. ; Съдържа статии от: Татяна Ваксберг, Евгений Дайнов, Джефри Плейърс, Васил Гарнизов, Греъм Мърдок ; Библиогр. след отд. статии ; Именен показалец ; Съдържа и: Материали от Международен фестивал Фотофабрика, София, 10.09-30.11. 2016
ISBN 9789545359057
System number [000521558]

ФЕРАРИ, Андреа. Заговорът на Лас Флорес / Андреа Ферари ; Прев. от исп. Ангелина Димитрова. – [София] : Тонипрес - АЙ, 2016 ([София] : [Алианс принт]). 110, [2] с.
ISBN 9786197002089
System number [000523812]

ФОКС, Емет. Силата на мисълта / Емет Фокс ; [Прев. Искра Ангелова]. – София : Жануа’98, 2016. 362, [5] с. : За автора с. 366-367
ISBN 9789543761173
System number [000523708]

ФОР, Джошуа. Лунна разходка с Айнщайн : Изкуството и науката да запаметяваш всичко / Джошуа Фор ; [Прев. от англ. Людмила Андреева]. – София : Класика и стил, 2016. 302 с. : Библиогр. с. 285-294 ; Азб. показалец
ISBN 9789543270989
System number [000523772]

ФОТИЙ, епископ Триадицкий. С перо и слово. Т. 3, Избрани проповеди и беседи / Триадицкий митрополит Фотий. – София : Православно изд. „Св. апостол и евангелист Лука“, 2016. 326 с.
ISBN 9786197248050
System number [000524573]

ХАУРЕГИ, Едуардо. Йога по сицилиански : Роман / Едуардо Хауреги ; Прев. от исп. Ивинела Самуилова. – Пловдив : ИК Хермес, 2016. 303 с.
ISBN 9789542616054
System number [000523716]

ХИМИЧЕСКО оръжие / Иван Попов ... [и др.]. – София : [Воен. изд.], 2016. 262 с. : с ил., фиг. ; Други авт. Георги Попов, Цветан Попов, Десислава Попова ; Биогр. данни за авт. отбелязани на 4-та кор. ; Библиогр. с. 253-262
ISBN 9789545095597
System number [000524359]

ХРИСТОВА, Калина. Емоции, измерения, състояния / [Калина Христова]. – София : НБУ, [2015]. 1 албум (108 с.) : с ил. (някои цв.) ; Биогр. данни за авт. отбелязани на с. 4 ; Библиогр. с. 105
ISBN 9789545358951
System number [000525489]

ЦАНКАРСКИ, Николай. Светулки : Четиристишия / Николай Цанкарски. – София : Изток-Запад, 2016. 83 с. : с ил. ; Биогр. данни за авт.отбелязани на с. 81 ; Океанът в капката вода / Дамян П. Дамянов с. 3-5
ISBN 9786191529025
System number [000525488]

ЦОНЕВ, Владимир. Тайният произход на древните българи / Владимир Цонев. – София : Аркаим, 2016. 175, [1] с. : с ил. ; Библиогр. с. 170-173
ISBN 9786199022450
System number [000524583]

ЧАПКЪНОВ, Георги. Георги Чапкънов - Чап : [Албум] / [текст Краси Алексиева] ; [Състав. Краси и Сим Алексиеви] ; [Фотогр. Дечо Йотовски, Бени Кръстев] = [Georgi Chapkanov - Tchapp] / [Text Krassi Aleksieva] ; [Comp. Krassi and Sim Aleksievi] ; [Photogr. Decho Yotovski, Beni Krastev] ; [Transl. Radoslava Sengalevich]. – Пловдив : [ИК Ракурси], 2016. 1 албум (144 с.) : с 239 ил., 96 фотогр., факс. ; Изд. на Галерия Възраждане, Пловдив ; Интервю с проф. Георги Чапкънов / интервюто взе Татяна Цанкова с. 112-113
ISBN 9789548852623
System number [000523816]

ШАМИ, Рафик. Жената, която продаде мъжа си на битака, или как станах разказвач / Рафик Шами ; Прев. от нем. Даря Хараланова. – София : Аквариус, 2016. 168 с. : Биогр. данни за авт. отбелязани на гърба на кор.
ISBN 9789548692595
System number [000524218]